Цена 3 коп.

Пролетарии всех стран, соединяйтесь!
К борьбе за рабочее дело будь готов!

ПИОНЕРСКАЯ ПРАВДА

ОРГАН ЦК и МК ВЛКСМ

10 апреля 1935 года, среда, № 47 (1517).

Товарищ ЧЕРНОВ.

ПОМОГАЙТЕ ПАРТИИ СТРОИТЬ НОВУЮ, РАДОСТНУЮ ЖИЗНЬ

Письмо наркома земледелия товарища ЧЕРНОВА пионерам колхоза «Красный таманец»

Пионеры отряда имени Косарева и Ерофицкого (колхоз «Красный таманец», Азово-Черноморского края) **Даня Чехов, Петя Купреев, Нина Синегубова, Гаврюша Черноиванов** и **Миша Захарченко** прислали народному комиссару земледелия СССР товарищу **ЧЕРНОВУ** письмо. Они рассказывают в этом письме, как они шефствуют над колхозными жеребятами.

Под наблюдением юных шефов находится целый табун жеребят—50 голов, и о каждом из них ребята внимательно заботятся.

Товарищ **ЧЕРНОВ** отправил ребятам следующий ответ:

«Даня Чехов, Гаврюша Черноиванов, Петя Купреев, Нина Синегубова и Миша Захарченко! Ваше письмо я получил. Оно меня очень порадовало, так как оно лишний раз подчеркивает, что только при советской власти, при колхозном строе возможна такая высокая сознательность ребят, как ваша. Не даром вашу борьбу за колхозного кощея отметил своей премией краевой комитет партии.

Целиком одобряю вашу идею шефства над жеребятами. Но необходимо распространить это прекрасное начинание и на другой животноводческий молодняк.

Очень хорошо вы придумали провести в вашем крае во время весенних каникул слет шефов-пионеров. На этом слете вы поделитесь своим опытом, расскажете, как вы боретесь за воспитание колхозного молодняка, да и сами поучитесь.

Надеюсь, что и пионеры других краев и областей нашей социалистической родины подхватят почин пионеров отряда имени Косарева и Ерофицкого из колхоза «Красный таманец», Троицкой МТС, Азово-Черноморского края.

Привет вам, Даня, Гаврюша, Петя, Нина и Миша! Шлю лучшие пожелания—честно и культурно помогать большевистской партии и советской власти строить новую, радостную жизнь.

Ваш ЧЕРНОВ».

28 марта 1935 года, Москва.

НЕСОВЕРШЕННОЛЕТНИЕ ПРЕСТУПНИКИ БУДУТ СУРОВО НАКАЗЫВАТЬСЯ

НОВЫЙ ЗАКОН ПРАВИТЕЛЬСТВА

Центральный Исполнительный Комитет и Совет Народных Комиссаров СССР издали новый закон о борьбе с преступностью среди детей.

По этому закону все несовершеннолетние, начиная с 12-летнего возраста, которые совершат кражу, нанесут кому-либо увечье (то-есть искалечат человека), совершат убийство или хотя бы попытаются совершить его,— ТАКИЕ РЕБЯТА БУДУТ СУДИТЬСЯ ТАК ЖЕ, КАК И ВЗРОСЛЫЕ: суд применит к ним такие же суровые наказания, как и к взрослым преступникам.

Так же строго будет суд карать тех классово чуждых людей, спекулянтов, разных преступников, которые используют детей для своих преступных дел, толкают их на преступления. Эти люди будут присуждаться не менее чем к 5 годам тюрьмы.

Все пионерские и школьные организации должны широко разъяснять этот закон правительства, чтобы о нем знали все ребята. Особенно должны запомнить новый закон те ребята, которые еще заражены нездоровыми, преступными настроениями: пусть они знают, что с ними больше миндальничать не будут.

ФИНКУ НОСИТЬ ЗАПРЕЩАЕТСЯ

Правительство издало также специальный закон об усилении борьбы с хулиганством. Этот закон запрещает носить, а также держать у себя дома кинжалы, финские ножи и другое холодное оружие. Запрещаются также продажа и покупка этих видов оружия. Те, у кого будут обнаружены кинжалы, финки и другие виды холодного оружия, будут привлечены к уголовной ответственности.

ВСЕСОЮЗНЫЙ КОНКУРС НА ЛУЧШУЮ СТЕННУЮ ГАЗЕТУ

БОРИСОВЦЫ ПРАВИЛЬНО ВЗЯЛИСЬ ЗА ДЕЛО

К КАЖДОЙ СТЕНГАЗЕТЕ ПРИКРЕПЛЕН ПЕДАГОГ

6 апреля в городе Борисове (Белоруссия) состоялось районное совещание преподавателей литературы, на котором обсуждался вопрос о всесоюзном конкурсе на лучшую школьную и отрядную стенгазету.

Совещание одобрило это ценное начинание. Преподаватели литературы обещали всячески помогать редколлегиям. Для этого каждый преподаватель прикрепляется до конца года к школьной и отрядной стенгазете.

Борисовские преподаватели вызывают преподавателей литературы всех школ СССР последовать их примеру и практически помогать улучшить стенные газеты.

М. ГЕЛЬФЕР.

РЕБЯТА, ВЫШЕЛ ОЧЕРЕДНОЙ НОМЕР НАШЕЙ СТЕННОВКИ. ЧИТАЙТЕ! На фото: РАЯ ЛЕВИ — пионерка из форпоста дома № 28, Большая Декабрьская улица, в Москве, вывешивает только что выпущенный очередной номер стенновки.

ПЕРВЫМИ ВКЛЮЧИЛИСЬ СТАРШИЕ КЛАССЫ

— Помочь каждому отряду выпускать стенгазету, — решили деткоровский и литературный кружки 4-й школы города Воронежа.

Во всесоюзный конкурс на лучшую школьную и отрядную стенгазету уже включились газеты 8-го, 9-го и 10-го классов и опорного пионерского отряда. Ребята составили подробный план работы.

Г. ЧЕРЕМУХИН.

Воронеж,
4-я школа.

ШЕСТЬ ОБЯЗАТЕЛЬСТВ „КОСТРА“

Редколлегия стенгазеты старших классов «Костер» включается в конкурс на лучшую стенгазету.

Мы обязуемся:

1. Выпускать газету раз в шесть дней.
2. Во всех восьмых, девятых и десятых классах организовать посты корреспондентов «Костра».
3. Организовать при редколлегии фотокоровскую группу.
4. Обсудить через газеты вопросы: «Ребята в семье» и «Готовы ли мы к лету?»
5. Ни одной газеты не выпускать без рисунков и карикатур. Провести конкурс на лучшее оформление первомайского номера.
6. К десятилетию «Пионерской правды» и к концу учебного года выпустить 300-й номер газеты «Костер». (Стенгазета ведет счет номеров с 1924 года. Сейчас выходит 289-й номер).

РЕДКОЛЛЕГИЯ СТЕНГАЗЕТЫ «КОСТЕР».

Москва, Бауманский район,
29-я школа.

В школу пришла «Пионерская правда». Классные дежурные ПОПОВА и ДАВЫДОВА распределяют газету среди ребят. (Москва, 12-я школа Дзержинского района). (Фото Вас. ИГНАТЬЕВА).

МИРОВОЙ РЕКОРД МОДЕЛИ ЛЕШИ НЕСТЕРЕНКО

КРАСНОДАР, 7 апреля. **(По телеграфу от нашего корреспондента).** В этот день юные авиамоделисты собрались на аэродроме, чтобы показать свои достижения. Были зачетные соревнования.

Сильный ветер мешал полетам. Но зато было другое благоприятное обстоятельство: вблизи была вспаханная земля, которая нагревалась быстрее других участков, и поэтому образовались восходящие потоки воздуха. Этим решил воспользоваться Леша Нестеренко, и в 12 часов 40 минут он запустил свою модель. Подхваченная потоками восходящего воздуха, она быстро набирала высоту и, делаясь все меньше, постепенно исчезала с глаз.

Тогда на поиски модели отправился самолет, на котором полетел и Леша. Модель нашли на высоте 700 метров. Покружившись в воздухе 30 минут, самолет пошел на посадку.

Другой самолет, вылетевший на поиски модели, вернулся без результатов. Через 3 часа 20 минут из города, с пожарной каланчи, позвонили, что модель отнесло в восточном направлении. Скоро она снова появилась над аэродромом. Вылетевший самолет установил, что модель находится уже на высоте 1.700 метров.

Затем течением воздуха модель отнесло в восточном направлении, и ее потеряли из виду.

Радио известило весь район, что тот, кто доставит модель в аэроклуб, получит премию в 100 рублей.

Вечером ребята принесли модель, севшую на их дворе. Время ее посадки установили рабочие стекольного завода: **5 часов 5 минут вечера.** Таким образом, модель Леши Нестеренко установила новый мировой рекорд и по продолжительности, и по высоте полета.

ДЫНКИН.

ПО СОВЕТСКОМУ СОЮЗУ

ПОМОГ ЗАДЕРЖАТЬ ВОРОВ

Я шел в школу. Около склада я увидел людей. Мне эти люди показались подозрительными. «Прослежу за ними»,—решил я и, отойдя в сторону, спрятался за угол. В это время один из грабителей подошел к двери и железной палкой сломал замок. Один из них остался караулить, остальные вошли в склад.

Я, не теряя времени, побежал в милицию и рассказал дежурному. Воры были задержаны. При обыске у них отобрали два револьвера, украденный сахар и другие продукты.

Пионер **ЛЕОНИД СОЛОНИНКИН.**

Московская область,
Сасово.

○ ○ ○ ○ ○ ○ ○ ○ ○ ○ ○

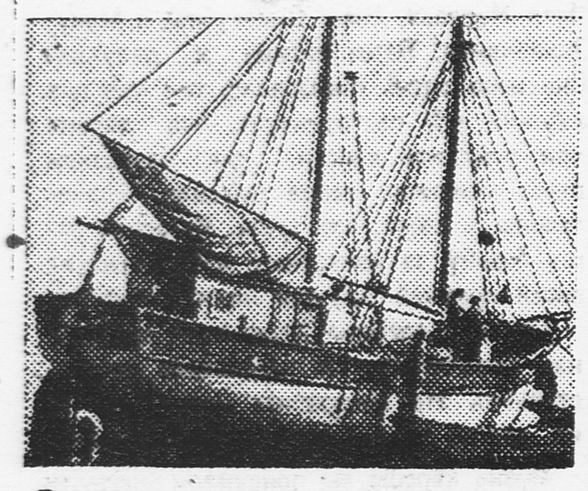

Весенняя путина на Черном море. Катер рыбацкого колхоза имени 1 мая (Керченский район) готовится к выходу в море.

○ ○ ○ ○ ○ ○ ○ ○ ○ ○ ○

ТАК ЗНАМЯ НЕ ЗАВОЮЕШЬ

ТИФЛИС, 6 апреля. **(По радио от нашего корреспондента). В начале учебного года комитет комсомола управления Народного комиссариата внутренних дел Грузии установил переходящее знамя для своих пионерских отрядов. Знамя получит отряд, который будет иметь лучшие показатели учебы.**

Вожатая 5-го отряда Айрапетова и комсомольский организатор Бикмаев решили во что бы то ни стало завоевать знамя. Но как этого добиться?

Айрапетова и Бикмаев нашли легкий выход. Вместо того, чтобы помочь слабым ребятам догнать товарищей, повысить свои знания, они решили исключить из отряда всех пионеров, которые отстают в учебе.

Уже исключены из отряда 25 пионеров, имеющие неудовлетворительные отметки.

Мы требуем, чтобы тифлисский городской комитет комсомола вмешался в это дело. Нужно об'яснить Айрапетовой и Бикмаеву, что они стали на неправильный путь.

АВЕТИСЯН.

Ночной прыжок

Ночью 6 апреля мастер парашютного спорта товарищ **Забелин** поставил в Челябинске рекорд ночного затяжного прыжка с парашютом. (Затяжным прыжком—называется такой прыжок, при котором парашютист не сразу раскрывает парашют, а некоторое время продолжает падать камнем). Вот что товарищ Забелин рассказывает о своем прыжке:

— Тихая уральская ночь. Звездное небо. Легкий морозец. Закончены последние приготовления. Жму руку товарищам. Ровно в 3 часа взлетаю на самолете «П-5», который ведет искусный пилот Челябинского тракторного завода товарищ Греков. Думаю об этом своем **ночном** прыжке.

Год назад я впервые совершил ночной прыжок. А сегодня перехожу от обычных ночных прыжков к затяжным и притом с большой высоты. Осматриваю местность. Вокруг — небольшой лесок. Посадка на лес не вызывает опасения. Самочувствие отличное. Надеваю меховые рукавицы. К левой рукавице прикреплен секундомер. Он освещается электрическим фонарем. На высоте 3.000 метров с севера показывается небольшая облачность. Продолжаем под'ем. Облачность быстро увеличивается. Скоро облака закрывают все небо. Челябинск постепенно исчезает из вида. Принимаю решение прыгать с высоты 4.500 метров.

Греков описывает круг и дает сигнал к прыжку. Выбираюсь из кабины. Лечу. Стрелка секундомера начала описывать второй круг. Стало быть, я пролетел 3.600 метров. Время открывать парашют. Выдергиваю кольцо.

Пытаюсь определить место будущей посадки. Обычно лес ночью выделяется более темным пятном. Но вокруг — ровное темное пятно. Начинает сильно качать. Должно быть, скоро земля. Вокруг лес. Неожиданно чувствую удар. Земля! Парашют висит на дереве. Совсем близко огни Челябинска. Оказалось, приземлился-то я всего в километре от аэродрома.

Так я и совершил первый ночной затяжной прыжок. 3.600 метров я пролетел не раскрывая парашюта, и только последние 900 метров спускался с раскрытым парашютом.

□ □ □ □ □

ЮНЫЙ ОХОТНИК МИША КОСИН

Пионер Косин Миша, проживающий в лесной сторожке Верещевского сельсовета, Дятьковского района, Западной области, является лучшим охотником не только района, но и области. Миша за зимний сезон охоты добыл и сдал государству 132 белки, 3 куницы, 1 лисицу, 2 барсука, 4 зайца и 1 крота. Всего на 583 рубля. Все шкурки зверей—высокого качества.

Миша КОСИН.

Возбуждено ходатайство о премировании пионера Косина и о выдаче ему всесоюзного значка охотника-ударника.

Г. РЕПКОВ.

ЛЕНИНГРАДСКОМУ ПОРТУ—50 ЛЕТ

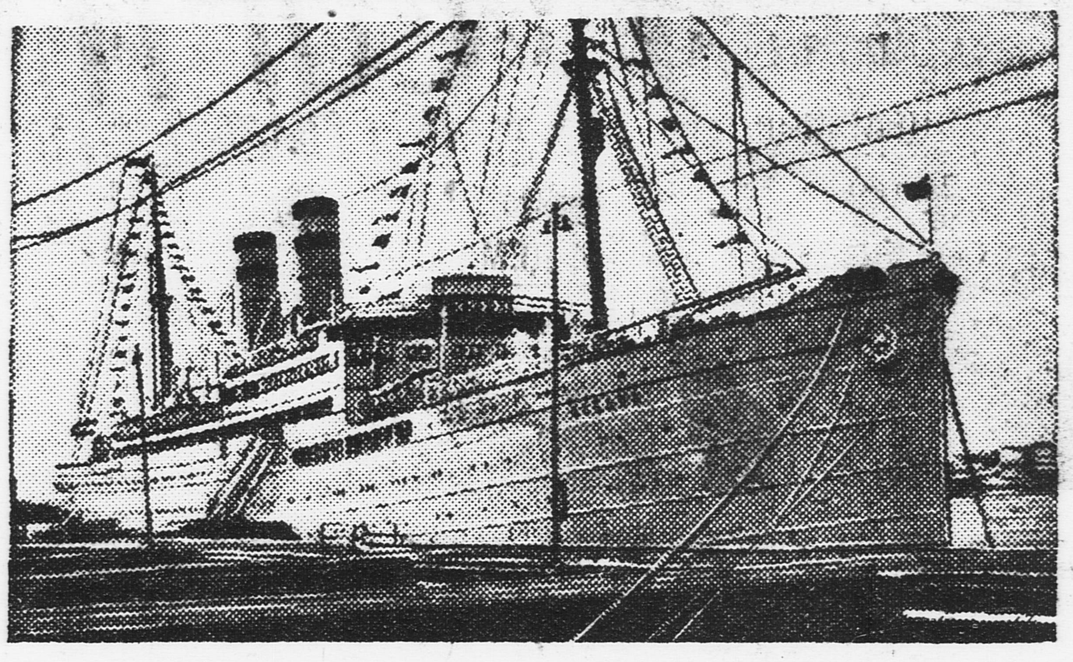

В ПОРТУ. Океанский пароход перед отходом в рейс.

ПОРТ

ЛЕНИНГРАДСКОМУ торговому порту — пятьдесят лет. Неузнаваемым стал он за годы советской власти!

По своим размерам порт в царское время был в несколько раз меньше нынешнего Ленинградского порта.

В Кронштадт приходили иностранные корабли. Там их разгружали в баржи. Баржи отправлялись в Петербург. Территория нынешнего порта раньше представляла мелководный берег, заросший камышами, куда не могли заходить большие океанские корабли.

Единственной «машиной» в царском порту была тяжелая, неуклюжая тачка...

И на этих тачках портовые грузчики, обливаясь потом, вывозили из трюмов пароходов тяжелые грузы.

Раньше причалы порта едва вмещали десять пароходов, а теперь вдоль его длинных железо-бетонных стен можно одновременно поставить 210 океанских пароходов. Порт во много раз расширен. С морского дна вынуты сотни тысяч кубометров земли. Сейчас сюда свободно заходят океанские корабли.

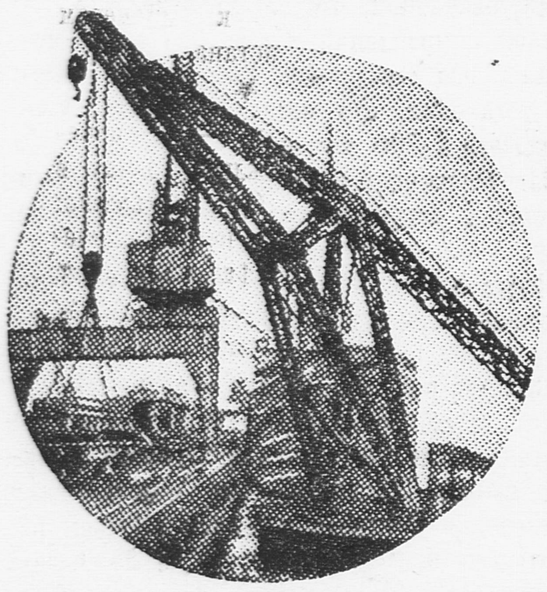

Этот кран поднимает сразу 50 тонн груза.

Новый, советский порт — это целый город. Здесь свои железнодорожные пути, паровозы. Асфальтированные дороги, протяжением в несколько километров, убегают вдоль железо-бетонных складов, холодильников, контор, каменных строений.

...Вот перед вами колоссальный белый корпус холодильника. Он построен в 1932 году. При входе в него вы видите мраморную доску. Это — щит с номерами всех камер холодильника. Над каждым номером — лампочка соответствующего цвета: синяя, красная, зеленая. Рядом — термометр. Не входя в камеру, вы узнаете температуру. Если температура меняется и угрожает порчей продуктов — автоматически зажигается сигнал. Если смотритель отсутствует и не видит цвета сигнала, раздается требовательный звонок. Тогда на звонок бежит смотритель. Он проверяет температуру. Оказывается, сигналы дает камера хранения яиц. Для птичьих яиц нужна температура плюс 2. А на термометре плюс 3. Яйца этого не выносят. Об этом предупреждает автоматический сигнал. Охлаждение камер производится также автоматически.

...Вот перед вами развернулась огромная территория лесной дамбы. Здесь все механизировано. Четыре сорта досок, вывозимых за границу, — уральская сосна, карельская ель, дуб, береза. А каждый сорт имеет свой размер, свои названия. Всего их свыше 400...

Ленинградский порт украшают ажурные конструкции самых разнообразных кранов. Свыше ста названий различных механических под'емников имеется в порту.

Вот гудят сильные моторы. Плывет чудовищная железная башня — это 200-тонный под'емный кран. Он сразу поднимает целый пароход. Он сгружает с бортов сверхмощные паровозы весом в 150 тонн. Вдоль железо-бетонных стен стоят десятки кранов. Одни поднимают по три с половиной тонны, другие — по 12 с половиной.

Порт вывозит в разные страны фанеру, шпалы, телеграфные столбы, химическую продукцию, разные руды, соли.

В Страну Советов через порт приходят главным образом машины, различное оборудование. В дни навигации в порту можно видеть десятки флагов различных стран Европы и Америки.

В горячие дни ежедневно из порта уходят 10—12 больших пароходов. Они увозят с собой десятки тысяч тонн грузов. Если бы эти грузы разместить в поездах, потребовалось бы 1.500 вагонов.

Порт Ленинграда — крупнейший порт нашей родины.

Ленинград. Порт. **Г. ИВАННИКОВ.**

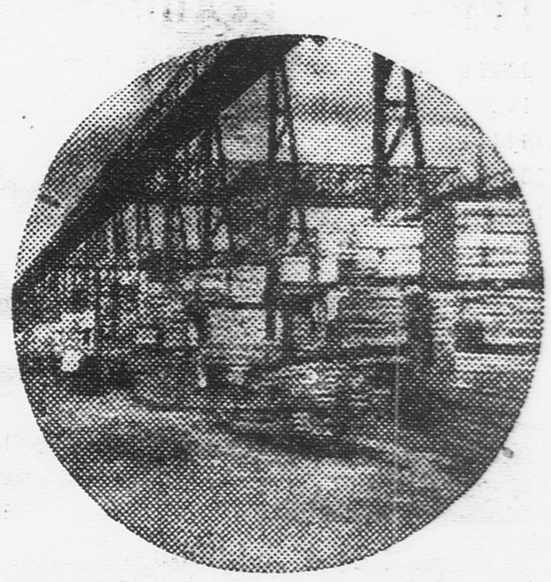

Лес грузится на корабли и отправляется за границу.

ПО СОВЕТСКОМУ СОЮЗУ

ДЕТСКИЙ КИНОТЕАТР В ВОРОНЕЖЕ

Воронежский горсовет решил открыть в городе детский кинотеатр. Найдено хорошее помещение. В зрительном зале будет 400 мест.

Открыть новый детский кинотеатр намечено 1 мая. На открытии будет показан звуковой фильм «Новый Гулливер».

С. ШАЛИМОВ.

□ □ □

ТРИ ДОМА КОЛХОЗНЫХ РЕБЯТ

В Горно-Марийском районе, Марийской области, Горьковского края, организовано 3 дома колхозных ребят (в деревнях Нуженалы, Сиухино и в селе Аксаево).

Дома начали работать. **К. ГУР.**

○ ○ ○ ○ ○ ○ ○ ○ ○ ○ ○

Осоавиахим Азербайджана организует специальные ячейки служебных собак. На снимке: собаковод АМИРОВ и его лучшая собака Заур.

○ ○ ○ ○ ○ ○ ○ ○ ○ ○ ○

НА ДНЕ НЕФТЯНОГО ОЗЕРА

4 апреля, около 3 часов дня, на Белогородском нефтехранилище (Баку) произошла авария: нефть прорвала стену и стала заливать площадь и шоссейную дорогу.

Через два с половиной часа после аварии вызвали эпроновцев (работников Экспедиции подводных работ особого назначения). Впервые в истории водолазного дела решено было спустить водолаза в нефтехранилище. Хранилище представляло собой большое озеро глубиной в 8—10 метров. В нем находилось свыше 30 тысяч тонн нефти.

Спуск в нефть рискован, так как водолазный костюм под действием нефти быстро раз'едается. Первым опустился водолаз **Швец.** На глубине 8 метров он обнаружил пробоину размером в квадратный метр, в которую уходила нефть.

По его сигналу сверху спустили мешок с паклей и два мешка с песком. Заделка отверстия продолжалась около часа.

Весна на Днепре.

ПИСЬМА ИЗ ОТРЯДОВ И ШКОЛ

ВХОД ЗАКРЫТ

Давно у нас собрали деньги на школьные билеты, но до сих пор билетов нам не выдали.

Когда в кино ожидаешь начала сеанса, хочется поиграть в шахматы, но без школьного билета шахматы получить нельзя.

Как-то в писчебумажном магазине продавали школьные тетради. А мы купить их не могли, так как у нас нет билетов.

Деткор **ШУРА ЧУБАРЬ.**

Москва,
Бауманский район, 18-я школа,
3-й класс «Д».

ОТРЯД ПОЛУЧИЛ ПОДАРКИ

Пионеры и школьники 2-й школы устроили встречу со своими шефами — рабочими завода Осоавиахима.

Рабочие рассказали ребятам, как из маленькой разрушенной мастерской вырос завод с высокой техникой.

Лучшим ударникам учебы—Холову и Геряновой шефы подарили пионерские костюмы.

Пионерский отряд получил в подарок знамя, винтовку и противогаз.

Педагог **ПЯТНЕВ.**

Город Вологда.

СБОР НА ДОМУ

ИНТЕРЕСНЫЙ ПИОНЕРСКИЙ СБОР ПРОВЕЛИ РЕБЯТА НА ДОМУ У ШУРЫ КЛИМОВА. Наш юный фотокор Коля Шибаев сфотографировал ребят во время их сбора (15-я школа Кировского района, Москва).

ДЕЖУРИМ НА СТАНЦИИ

Мы организовали в школе кружок связи. Изучаем телефон и радио. Инженер связи товарищ **Земит** дает нам об'яснения, иллюстрируя их практическими работами и картинами. В школе составляем телефонную цепь и переговариваемся. Несколько раз были на центральной телефонной станции, где изучали городской телефон. Всех ребят очень увлекает работа в кружке.

Во время весенних каникул дежурили на станции вместе с монтерами, где учились производить починку телефона.

Ребята посещают кружок с большой охотой.

КОНИКОВ.

Витебск,
27-я школа.

ЗНАМЯ СТАРЫХ БОЛЬШЕВИКОВ— ЛУЧШЕМУ ПИОНЕРСКОМУ ОТРЯДУ

Общество старых большевиков двум лучшим пионерским отрядам Союза за хорошую учебу и работу присудило свое красное знамя.

31 марта в клубе Общества старых большевиков в Москве встретились лучшие пионеры—ударники учебы со старейшими членами партии.

В торжественной обстановке лучшему пионерскому отряду имени товарища ПОСТЫШЕВА (Киев) было вручено знамя старых большевиков.

Отряду имени КИМ города ШУИ (Ивановская область) знамя было ранее вручено тов. Л. Н. СТАЛЬ, которая выезжала в Шую.

Ребята рассказали о том, как были достигнуты успехи, за которые они получили знамя старых большевиков.

Лучшие ударники учебы послали приветствия товарищам СТАЛИНУ и КРУПСКОЙ.

Сегодня мы рассказываем об одном из передовых отрядов Союза—об отряде имени КИМ города Шуи, Ивановской области. О работе киевских пионеров отряда имени товарища ПОСТЫШЕВА мы уже рассказывали.

Приветствие товарищу СТАЛИНУ от лучших учеников Союза

Привет товарищу СТАЛИНУ — генеральному секретарю ЦК ВКП(б) и почетному председателю Общества старых большевиков!

Встречая 65-летнюю годовщину со дня рождения ВЛАДИМИРА ИЛЬИЧА ЛЕНИНА, мы, юные ленинцы — ударники учебы, обещаем тебе, наш дорогой Иосиф Виссарионович, всеми силами выполнять твой призыв: изучать Ильича, нашего учителя и вождя, бороться и побеждать врагов — внутренних и внешних.

Мы обещаем тебе еще выше держать знамя социалистического соревнования, «помогать отставшим догонять лучших и добиться общего под'ема».

Мы обещаем в твоем лице Центральному Комитету партии учиться на твоем примере, чтобы вырастить из себя достойную смену комсомолу, беззаветных строителей коммунистического общества и борцов за мировую коммунистическую революцию.

Дорогая Надежда Константиновна!

Мы очень сожалеем, что ты по болезни не можешь присутствовать на нашем большом торжестве — передаче всесоюзного знамени старых большевиков лучшему отряду Союза.

Мы, ударники учебы, обещаем тебе стать хорошими общественниками, помогать учителям повысить качество учебы, помогать младшим товарищам в школе и заботиться о своих младших братьях и сестрах в семье. Мы будем примером во всей своей работе всем ребятам не только в школе, но и дома, и на улице. Будем крепко поддерживать связь с колхозными ребятами и юными пионерами капиталистических стран.

Да здравствует смычка трех поколений! Да здравствует Надежда Константиновна!

Да здравствуют наша всесоюзная коммунистическая партия большевиков и великий вождь товарищ СТАЛИН!

ЗАБОТЛИВЫЕ ТОВАРИЩИ

Сегодня на уроках не было Киры Первенцовой.

— Что с Кирой? — спрашивают ребята друг друга. — Еще вчера она была здорова.

После уроков ребята отправились к Кире. Оказалось, что она больна. Ребята рассказали ей о занятиях, об'яснили пройденное. Такие посещения повторялись каждый день. Товарищи хорошо помогли Кире. И когда она выздоровела и пришла в школу, она ничуть не отстала от своего класса.

НИ ОДНОГО ОТСТАЮЩЕГО

С Серафимой Алексеевной пионеры дружат давно. В начале учебного года группа ребят пришла в учительскую.

— У нас в отряде 17 «неудов», — обратились они к Серафиме Алексеевне, — помогите нам подтянуть отстающих.

— Ну что ж, помогу, давайте решим, кому нужна помощь, — ответила Серафима Алексеевна.

В отряде было несколько ребят — **Дунаев, Петров** и другие, у которых были неудовлетворительные отметки. Эти пионеры много бегали по улице, не выполняли школьных заданий.

Пионеры прикрепили к отстающим звено, которое каждый день с ними занималось. Если ребята сами не могли об'яснить что-либо, они обращались к Серафиме Алексеевне. Она помогала ребятам.

Так упорной учебой, товарищеской взаимопомощью ребята добились того, что сейчас в классе нет ни одного отстающего. «Хорошо» и «отлично» — вот отметки пионеров отряда имени КИМ.

БУДЕМ КРАСНОАРМЕЙЦАМИ

Все пионеры отряда имени КИМ — отличные физкультурники. Каждый сдал нормы на значок БГТО. 32 пионера из 38 — юные ворошиловские стрелки.

Ребята хорошо связаны с подшефной частью Красной Армии. Они часто ездят к красноармейцам в гости, показывают свое уменье петь, танцевать, играть на музыкальных инструментах.

Из подшефной части приезжают командиры и рассказывают о гражданской войне, катают ребят на лошадях.

Пионеры смотрели картину «Чапаев». Картина им понравилась. Им захотелось еще больше узнать о Чапаеве. В штабе есть один работник, который Чапаева знал лично. На сборе отряда он провел беседу, в которой рассказал о героических походах Чапаевской дивизии.

В отряде организован кавалерийский кружок. Сейчас ребята проходят теорию, а когда подсохнет на дворе, они будут обучаться верховой езде.

ПОДАРКИ ПОДШЕФНИКАМ

У пионеров Шуи часто бывают в гостях савинские пионеры из подшефного колхоза. Они учатся проводить культурные перемены, зарядку. Городские пионеры послали в подарок своим подшефникам книжки, карандаши, тетради.

Очень немного знали шуйские ребята о далеком Туркменистане. Но с тех пор, как подружились с туркменским отрядом, они начали изучать Туркменистан. Читают о нем книжки, делают из газет вырезки. Многое они узнают из писем, которые им присылают туркменские пионеры.

Сейчас пионеры отряда имени КИМ отправляют подарки туркменским подшефникам. Тут и патефон, и книжки, и краски, и электрические плиты, сконструированные самими ребятами, и радиоприемники. Скоро подарки прибудут к пионерам Туркменистана.

*

В отряде — 38 пионеров, каждый занят в каком-нибудь кружке: авиомодельном, техническом, физкультурном, стрелковом. Каждый находит в отряде интересное и полезное занятие. Каждый учится и помогает учиться товарищам.

Ивановская область,
город Шуя,
отряд имени КИМ
Об'единенной фабрики.

ГУРЯ АЛЕКСЕЕВ (слева) **и КОЛЯ НАЙДЕНОВ** (в центре) **хотят быть командирами Красной армии. ТАМАРА ГУДЕЛЕВА** (справа) **мечтает стать летчиком.**

Города и годы

Составил САМСОН ГЛЯЗЕР

Серия четвертая — ЛЕНИНГРАД

Рисунки Л. СМЕХОВА

1. «На берегу пустынных волн
Стоял он, дум великих полн,
И в даль глядел...
И думал он:
...Здесь будет город заложен
На зло надменному соседу».

О ком говорит в этих стихах великий русский поэт? Назовите фамилию поэта, произведение, из которого взяты эти строки, и скажите, в каком году был заложен Петербург.

2. Выстрелом из пистолета отставной поручик Каховский убил петербургского генерал-губернатора Милорадовича. Это — один из моментов восстания, главные события которого происходили на Сенатской площади в Петербурге.

Что это за восстание? Когда оно произошло? Какая участь постигла его вождей?

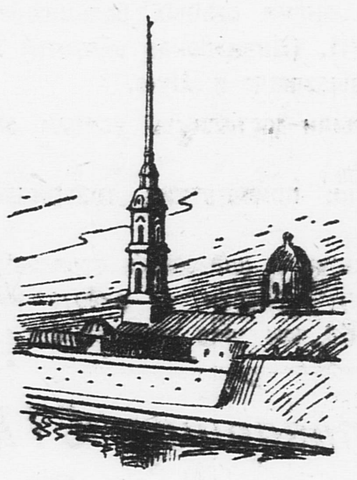

3. Толстые стены и решетки этого мрачного серого здания, расположенного на правом берегу Невы, скрывали много ужасов и страданий. Царское правительство заключало сюда революционеров.

Что это за здание? Кто из известных вам революционеров был в нем заключен? Какое знаменитое литературное произведение было там написано?

4. «Слава богу, я уцелел!» — воскликнул царь, выйдя невредимым из кареты, под которой взорвалась бомба. «Еще слава ли богу?!» — произнес метальщик, бросая вторую бомбу. На этот раз царь был убит.

Как звали этого царя? Когда произошло покушение? Кто из известных революционеров принимал в нем активное участие?

5. Обманутые провокатором, петербургские рабочие пошли к царю просить его, чтобы он улучшил их тяжелое положение. Но царь приказал войскам встретить рабочих пулями, нагайками и саблями.

Когда произошло это событие? Чем оно важно для революционного движения? Как фамилия предателя, который повел рабочих?

6. Восторженно встретили петроградские рабочие приехавшего после Февральской революции ЛЕНИНА. На вокзале Владимир Ильич обратился к рабочим с речью.

Укажите дату возвращения Ленина и приведите последнюю фразу его речи, ставшую лозунгом, за который борются коммунистические партии всех стран.

7. В этом здании в дня Октябрьской революции находился штаб петроградских рабочих. Сюда приходили за указаниями руководители красногвардейских отрядов. Отсюда неслись распоряжения в районы, поднимая рабочих, солдат и матросов.

Что это за здание? Что было в нем до революции? Что находится в этом здании теперь?

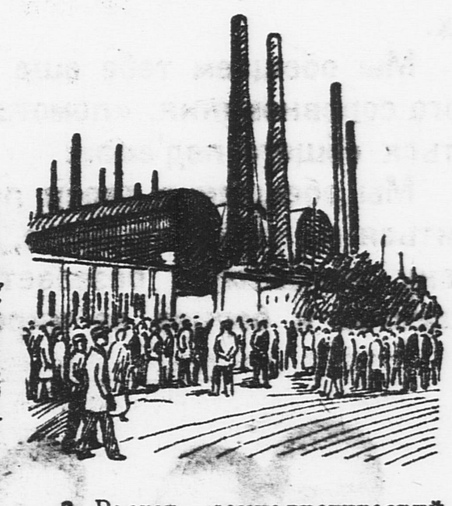

8. Растет социалистический Ленинград. Этот завод, гигант машиностроения, выпускает теперь продукции в четыре раза больше, чем до революции. На этом заводе началась забастовка 1905 года.

Что это за завод? Кто из виднейших деятелей нашей партии работал на этом заводе? Чьим именем этот завод назван теперь?

За каждый полный правильный ответ — 10 очков. При ответе указывайте на конверте свой учетный номер, фамилию и адрес. Многие ребята пишут свои адреса неразборчиво, а часто и неправильно. На такие письма отвечать невозможно. Учтите также, что при ответах всегда надо писать, в который раз отвечаете. Все письма пишите по адресу: Москва, центр, Новая площадь, 10, «Пионерская правда». Руководителю игры «Города и годы» Самсону Глязеру.

Говорит детское радио

(Станция имени Коминтерна, длина волны 1.724 метра)

11 апреля, в 10 часов 15 мин. — Концерт.

11 апреля, в 17 часов 15 мин.—«Дружный отряд», для пионеров и школьников (автор Гольберг).

12 апреля, в 10 часов 15 мин.—«Маша Растеряха» (для малышей).

12 апреля, в 17 часов 15 мин.—Веселая эстрада для ребят.

13 апреля, в 10 часов 15 мин.—Весенние рассказы о животных.

13 апреля, в 17 часов 15 мин. — «Лагерь на льдине» (автор Могилевская).

14 апреля, в 10 часов 15 мин.—Весенние рассказы для малышей.

14 апреля, в 17 часов 15 мин.—«Архимед» (историческая пьеса).

15 апреля, в 10 часов 15 мин. — Пионерская передача.

*

Каждое утро, в 7 часов 20 мин., слушайте «Зорьку» — музыка, физкультурная зарядка, новости для пионеров и школьников, выступления ударников учебы, юных техников, авиамоделистов и др.

ЗВУЧАЩЕЕ ПИСЬМО

В 1936 году вы сможете послать своему товарищу письмо, которое он будет не читать, а **слушать.**

Письмо это будет представлять собой целлюлоидную пластинку, на которой особым звукозаписывающим граммофоном записана ваша речь.

Такой граммофон, помещенный в небольшом чемодане, разработала Ленинградская центральная радиолаборатория. Он состоит из граммофонного механизма с электромотором, усилителя, записывающей головки или рекордера, аппарата, воспроизводящего звук, — адаптера, контрольного громкоговорителя и микрофона.

Вы кладете целлюлоидную пластинку на диск (круг) граммофона, произносите речь и сейчас же, переставив части аппарата, можете ее прослушать.

Делегаты VII с'езда советов, делегаты с'езда ударников-колхозников пришли в лабораторию, произнесли перед аппаратом речи, и здесь же прослушали их и получили в подарок пластинки со своими речами.

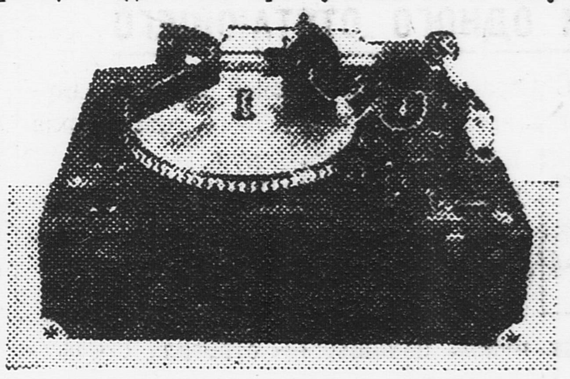

Таким же путем были записаны речи товарищей **Михаила Ивановича КАЛИНИНА, ПЕТРОВСКОГО, РУДЗУТАКА** и др.

А. ЛАНДЕР.

ШЕСТИЛЕТНИЙ КОМПОЗИТОР

Эльмира Назирова учится в азербайджанском музыкальном комбинате в Баку. Сейчас Эльмире шесть лет, а она уже не только исполняет на пианино произведения Моцарта и Чайковского, но и сама пишет музыкальные произведения. Первая ее вещь называется «Сказка». Недавно она закончила второе свое произведение: это — похоронный марш на смерть известного тюркского драматурга Джафара Джафарлы.

Профессора, с которыми занимается Эльмира, уверены, что она станет настоящим композитором.

АВЕТИСЯН.

НАШ КАЛЕНДАРЬ

Замечательный механик Кулибин

(Родился 10 апреля 1735 года, умер в 1818 году)

Не то что ребята, но и взрослые знакомые Петра Кулибина подолгу просиживали в его доме, что стоял на одной из улиц Нижнего-Новгорода.

И было на что смотреть. Его сынишка Ваня такие чудеса придумывал, что только ахать приходилось. То у него мельница от ветра крутится и зерно мелет. То в деревянных часах кукушка выскакивает из окошечка и кукует ровно столько раз, сколько стрелка часов показывает.

Своими диковинками заинтересовал Кулибин богатого купца Костромина. Костромин щедро помогал Ивану Петровичу, потому что понимал, какую прибыль он может получить от кулибинских изобретений.

С его денежной помощью изготовил Иван Петрович часы в виде яйца, в которых каждый час раскрывались дверцы, показывались движущиеся фигурки и раздавалось пение. Чтобы изготовить эти часы, Кулибину понадобилось сделать больше тысячи мелких частей.

Проезжавшая через Нижний-Новгород царица Екатерина заинтересовалась этими часами и велела привезти их в Петербург. Вскоре после этого Кулибин был приглашен в Петербург, в академию.

Английская академия об'явила в это время конкурс на «лучшую модель такому мосту, который бы состоял из одной дуги или свода без свай и утвержден бы был концами своими только на берегах реки».

Кулибин изготовил 30-саженную модель такого моста, которая выдержала нагрузку в пять с половиной тысяч пудов.

Но Ивана Петровича во дворце и в академии ценили не за мост, не за его научные заслуги, а за то, что он «великий выдумщик был» и веселил царское сердце.

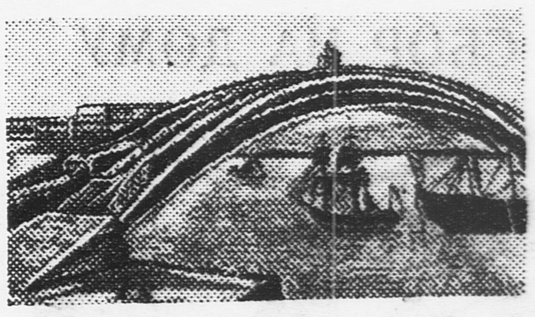

Так, он осветил темные проходы Царскосельского дворца при помощи особой расстановки зеркал. Придумал огромный фонарь (прожектор), освещавший большое пространство дворцового сада. Занимался всякими мелочами.

А проект моста так и не пошел в дело.

Изобрел Кулибин «судно, что противу воды помощью той же воды безо всякой посторонней силы идет». И опять его проект не получил применения: не нашлось у царицы денег на мост и на судно. Все деньги на пиры да на увеселения уходили.

Понял Иван Петрович, что для дворца он игрушкой служит, отказался с обидой от академии и уехал обратно в Нижний-Новгород.

Здесь он изготовил судно для плавания по Волге, сделал еще одну модель трехарочного моста через Неву. Но силы и средства его иссякли. Помощи и поддержки он ни от кого не получал. Умер знаменитый изобретатель в бедности в 1818 году.

А. КОРОВЕНКО.

Ответ. редактор Ал. СТРОЕВ.

Адрес редакции: Москва, центр, Новая площадь, 10. Тел. 2-89-24, 1-35-64. Редакция принимает от 10 до 5 часов вечера. Выходит через день.
Подписная цена 1935 г.: на 1 месяц — 45 к., на 3 мес. — 1 р. 35 к., на 6 мес. — 2 р. 70 к., на 12 мес. — 5 р. 40 к.

Уполномоченный Главлита В—19467. Типография газеты «Правда» имени Сталина. Изд. № 358.